



**SECRETARIA DA SEGURANÇA PÚBLICA
POLÍCIA MILITAR DO ESTADO DE SÃO PAULO
COMANDO DE POLICIAMENTO DE CHOQUE
2º BATALHÃO DE POLÍCIA DE CHOQUE
“MARECHAL MASCARENHAS DE MORAES”**



**LAUDO DE SEGURANÇA Nº 2BPChq – 003/03/23
ESTÁDIO “DR. OSWALDO TEIXEIRA DUARTE” - CANINDÉ
2023-2024**

**SÃO PAULO
2023**

LAUDO TÉCNICO DE SEGURANÇA

1. GLOSSÁRIO

- **ABNT:** Associação Brasileira de Normas Técnicas
- **ART:** Anotação de Responsabilidade Técnica
- **AVCB:** Auto de Vistoria do Corpo de Bombeiros
- **CAU:** Conselho de Arquitetura e Urbanismo
- **CBM:** Corpo de Bombeiros Militar
- **CBF:** Confederação Brasileira de Futebol
- **CNEF:** Cadastro Nacional de Estádios de Futebol
- **CONFEA:** Conselho Federal de Engenharia e Agronomia
- **CREA:** Conselho Regional de Engenharia, Arquitetura e Agronomia
- **CV:** Curriculum Vitae
- **DG:** Diretor Geral
- **DPF:** Departamento de Polícia Federal
- **IBAPE:** Instituto Brasileiro de Avaliações e Perícias de Engenharia de São Paulo
- **IT:** Instrução Técnica
- **IV:** Instrumento de Verificação
- **NBR:** Norma Brasileira
- **PM:** Polícia Militar
- **PPCI:** Plano de Prevenção e Proteção Contra Incêndio
- **PPP:** Parceria Público-Privada
- **RRT:** Registro de Responsabilidade Técnica
- **SPDA:** Sistema de Proteção contra Descargas Atmosféricas
- **Steward:** Segurança Privada responsável por informações, controle de pânico, primeiros socorros, mediação de pequenos conflitos, resolução de delitos, operação de dispositivos de emergência.
- **Orientador:** profissional responsável por serviço de atendimento para que o torcedor encaminhe suas reclamações no momento da partida, conforme Art. 14 Inciso III do Estatuto do Torcedor.



2. IDENTIFICAÇÃO DO ESTÁDIO

Nome oficial: Doutor Oswaldo Teixeira Duarte	
Apelido: Canindé	
Endereço completo: Rua Comendador Nestor Pereira, 33 – Canindé	
Cidade: São Paulo	Nº: 33
Estado: São Paulo	CEP: 03034-070
Site: www.portuguesa.com.br	Telefone: (11) 2125-9400
Modelo de negócio: Público () Privado (X) PPP () Concessão ()	
Cessionário:	
E-mail:	Telefone:
Gestor do estádio: Antonio Carlos Castanheira	
E-mail: secretaria@portuguesa.com.br	Telefone: (11) 4240-4595
Cargo: Presidente do Clube	
Clube(s) Usuário(s)	
Clube: Associação Portuguesa de Desportos	
E-mail: secretaria@portuguesa.com.br	Telefone: (11) 2125-9400
Site: www.portuguesa.com.br	

3. IDENTIFICAÇÃO DO SOLICITANTE

Entidade: Associação Portuguesa de Desportos	
Nome: Antonio Carlos Castanheira	Telefone: (11) 4240-4595
Cargo: Presidente do Clube	
CPF: 059.437.988-11	
E-mail: presidencia@portuguesa.com.br	

4. DATA E HORA

4.1. SOLICITAÇÃO



Data: 10OUT23	Hora: 15h00
----------------------	--------------------

4.2. VISTORIA

Data: 16OUT23	Hora: 09h00
----------------------	--------------------

INSTRUMENTO DE VERIFICAÇÃO
Plano Completo de Segurança

INSTRUMENTO DE VERIFICAÇÃO	
1. DOCUMENTAÇÃO	
1.1 Foi apresentado um documento comprobatório do vínculo do responsável de segurança?	
SIM (X)	NÃO ()
1.2 Foi apresentado o currículo responsável de segurança?	
SIM (X)	NÃO ()
1.3 O responsável de segurança tem 5 anos ou mais de experiência na área?	
SIM (X)	NÃO ()
1.4 Foi apresentado o contrato da utilização de profissionais orientadores de público?	
SIM ()	NÃO (X)
1.5 Foi apresentado contrato da utilização de profissionais de Segurança Privada (Stewards)?	
SIM ()	NÃO (X)
1.6 Todos os Stewards possuem o curso da Polícia Federal?	
SIM ()	NÃO (X)
1.7 Foi apresentada a Apólice de Seguro Torcedor?	
SIM (X)	NÃO ()
1.8 Foi apresentada a Apólice de Seguro Patrimonial?	
SIM ()	NÃO (X)
1.9 Foi apresentado o AVCB?	
SIM (X)	NÃO ()
1.10 Foram apresentados os últimos três Planos de Ação?	
SIM (X)	NÃO ()
1.11 Foi apresentado o Plano Completo de Segurança?	
SIM ()	NÃO (X)



3/A



2. PLANEJAMENTO DO EFETIVO

2.1 Qual a estrutura organizacional da área de segurança?

Observações:

A área de segurança é composta pela segurança pública, representada pela Polícia Militar, Polícia Civil e GCM, contudo as duas últimas instituições não estão presentes em todos os eventos e pela segurança privada, pessoas ou empresas contratadas pelo clube mandante. Sendo que a Polícia Militar realiza planejamento próprio de acordo com as características de cada evento e atua em conjunto com a segurança privada no controle e acesso do público por todos o estádio, principalmente nos portões de acessos, arquibancadas e outros pontos de interesse para a segurança e prevenção durante o evento.

2.2 Apresentar a quantidade de profissionais da área de segurança necessários para uma operação com a capacidade mínima

Descrição

Observações: Para cada evento futebolístico a PMESP realiza uma análise de risco para o dimensionamento do efetivo. Não é possível estabelecer a priori uma quantidade mínima ou máxima de agentes tendo em vista as peculiaridades de cada indicador de risco conforme o evento avaliado. Da mesma forma, a quantidade de seguranças privados e orientadores de público deverá constar no plano de ação de cada evento em específico de modo a adequar o dimensionamento desses profissionais conforme a avaliação de risco de cada evento.

2.3 Apresentar a quantidade de profissionais da área de segurança necessários para uma operação com a capacidade máxima

Descrição

Observações: Para cada evento futebolístico a PMESP realiza uma análise de risco para o dimensionamento do efetivo. Não é possível estabelecer a priori uma quantidade mínima ou máxima de agentes tendo em vista as peculiaridades de cada indicador de risco conforme o evento avaliado. Da mesma forma, a quantidade de seguranças privados e orientadores de público deverá constar no plano de ação de cada evento em específico de modo a adequar o dimensionamento desses profissionais conforme a avaliação de risco de cada evento.

SIM (X)

NÃO ()

3. CONTROLE DE ACESSO

3.1 Capacidade máxima liberada pelo AVCB e pela Polícia Militar

Órgão	Capacidade
Corpo de Bombeiros Militar (AVCB)	22.375
PM	13.467 *

Observações:

Embora no AVCB esteja disciplinada a quantidade de público supracitada, o Alvará de Funcionamento do Estádio, expedido pela Prefeitura de São Paulo, dispõe que a capacidade máxima

do Estádio seria de 21.004 (vinte e um mil e quatro) espectadores. Porém a capacidade máxima recomendada pela Polícia Militar também possui variações, tendo em vista o isolamento da torcida visitante e outras medidas de supressão de setores que podem ocorrer de acordo com o planejamento de segurança de cada evento, como a restrição de venda de algumas fileiras de cadeiras - em especial nas Arquibancadas - para o posicionamento de orientadores, com a finalidade de dificultar a transposição de setores.

Ainda no setor visitante a Polícia Militar recomenda que sejam feitos isolamentos com a utilização de cordas, frontais e laterais, para distanciar os torcedores das áreas limítrofes que separam as torcidas, o que afeta a disponibilidade da capacidade dos setores afetados, porém confere maior segurança aos espectadores.

Considerando as necessidades operacionais para garantia da segurança das pessoas presentes nos eventos, a Polícia Militar recomenda que a capacidade máxima para partidas de futebol seja de 13.467 (treze mil quatrocentos e sessenta e sete) espectadores devido às restrições e interdições.

SETOR	PORTÃO	CAPACIDADE	SETOR	PORTÃO	CAPACIDADE
1	5	441	14	3	Interditado
2	5	846	15	2	Interditado
3	3	686	16	2	Interditado
4	3	284	17	9 e 10	Interditado
5	2	Interditado	18	9 e 10	Interditado
6	2	Interditado	19	9 e 10	Interditado
7	12	1.953	101	7	2.368
8	11	Interditado	102	6 (Caracol)	Interditado
9	10	1.595	103	6 (Caracol)	Interditado
10	9	940	104	6 (Caracol)	Interditado
11	8	1.601	105	6 (Caracol)	Interditado
12	8	1.463	106	6 (Caracol)	Interditado
13	3	Interditado	107	13	840
			Camarotes	4 (Elevador)	450
Capacidade total*			13.467		
*Capacidade total pode sofrer reduções por conta das divisões de setores conforme cada evento.					

Com relação à capacidade do setor visitante, conta com 840 lugares, entretanto com os isolamentos realizados para o posicionamento efetivo policial, visando um aumento na segurança dos participantes, a Polícia Militar recomenda a capacidade máxima de 674, podendo a estrutura variar conforme as especificidades da partida.

Nesse sentido o clube visitante deve acatar a recomendação da Polícia Militar quanto a venda dos ingressos. Essa análise será realizada em todos os jogos, considerando diversos fatores como, tamanho da torcida visitante, previsão de público, peculiaridade da partida, rivalidade entre torcidas e entre outros que a Polícia Militar julgar pertinente no aspecto de segurança, ou seja o

dimensionamento do setor está atrelado ao planejamento de segurança. Sempre que houver a necessidade de alterar tal propriedade, fica condicionada à avaliação do policiamento, sendo constado o planejamento prévio no Plano de Ação. Este por sua vez será elaborado na reunião preparatória, onde será estipulado o quantum final.

**Quanto à capacidade recomendada pela Polícia Militar, é importante pontuar que, atualmente no estado de São Paulo, nem todos os jogos contam com a presença da torcida visitante. Esta é a realidade dos clássicos paulistas que mantem em vigor a decisão de TORCIDA ÚNICA, sendo permitido ao clube disponibilizar a venda de ingressos de acordo com a capacidade prevista no AVCB, pois não há a previsão de isolamentos para a torcida visitante.*

B/A

3.2 Foi apresentado mapa do estádio com os acessos?

SIM (X)

NÃO ()



Figura 1: Mapa de acessos do estádio

DIAGNÓSTICO E PARECER

Quadro síntese das não-conformidades encontradas

Restrição 1: Problemas na manutenção dos alambrados, ferro das das gerais e estruturas utilizadas na divisão dos setores, embora já tenha tido troca parcial.

Providências: Prover material de qualidade que ofereça condições de segurança para a acomodação do torcedor.

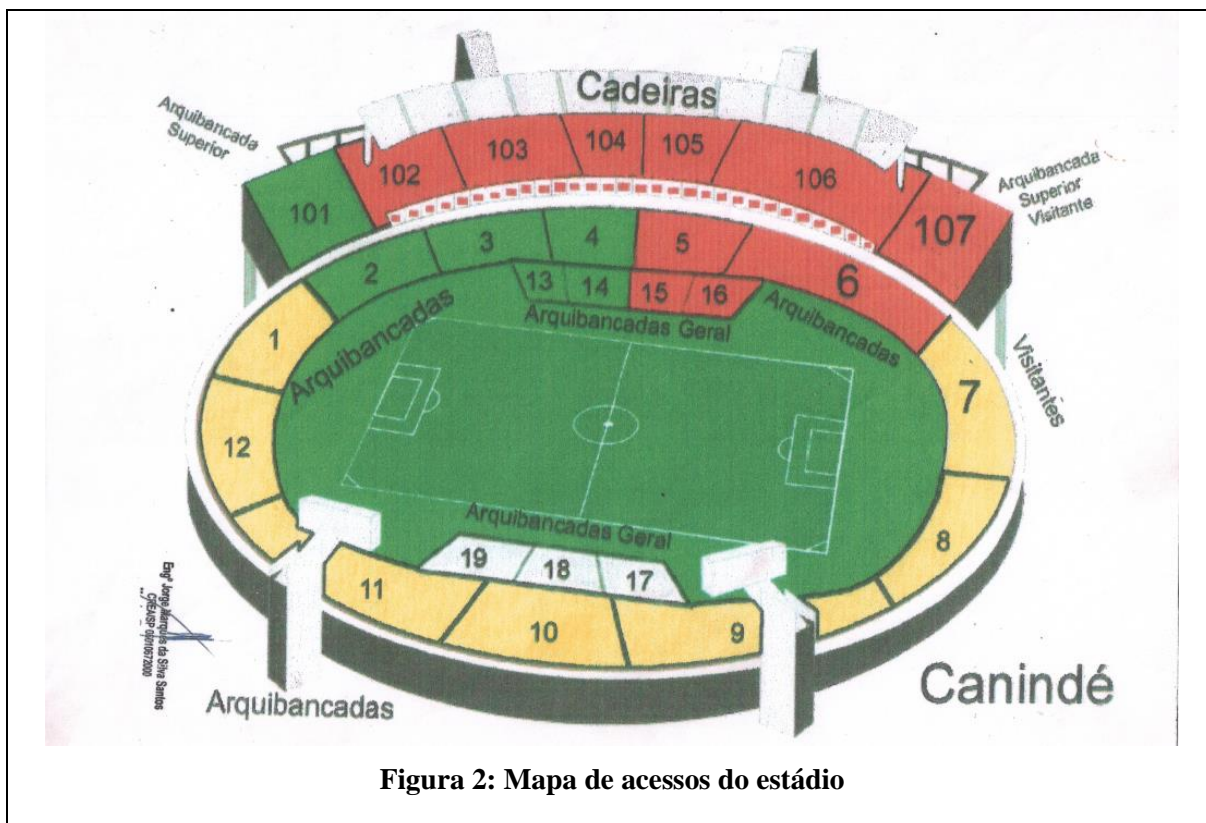

3.3 Quantos acessos de pedestre possui o estádio?	
Existem 13 acessos para pedestres, sendo eles pelos portões de 1 ao 13.	
3.4 Quantos acessos de veículos possui o estádio?	
Existem 2 acessos de veículos pelos portão 1 e acessos C e D. Os veículos utilizados pelas delegações e protagonistas, veículos oficiais da Polícia Militar, Polícia Civil e Juizado do Torcedor acessam ao Estádio pelos portões citados contando com vagas para ônibus, vans e veículos leves.	
3.5 São utilizadas catracas para o controle de acesso de torcedores?	
SIM (X)	NÃO ()
3.6 As catracas são:	
<input checked="" type="checkbox"/> Simples <input checked="" type="checkbox"/> Eletrônicas <input checked="" type="checkbox"/> Removíveis <input checked="" type="checkbox"/> Próprias	
Observações: as catracas são removidas ao término do jogo em alguns portões, em outros permanecem motivo pelo qual o publico sai pela lateral das catacas pelo espaço que restante dos portões;	
3.7 As catracas são regularmente aferidas?	
SIM ()	NÃO (X)
3.8 As catracas permitem a contagem dos torcedores que acessam o estádio?	
SIM (X)	NÃO ()
3.9 A relação entre lotação máxima por acessos e as catracas está de acordo? Obs.: No caso de catracas alugadas deve-se considerar a capacidade máxima de catracas por acesso	
SIM (X)	NÃO ()
3.10 Insira a relação apresentada	

Setor	Portões	Lotação do setor	Catracas	Proporção do setor
1 e 2	5	1287	3	1/429
Setor	Portões	Lotação do setor	Catracas	Proporção do setor
3, 4 , 13 e 14	3	2114	5	1/423
Setor	Portões	Lotação do setor	Catracas	Proporção do setor
5,6 e 16	2	1930	5	1/386
Setor	Portões	Lotação do setor	Catracas	Proporção do setor
7 (visitante)	12 (visitante)	1953	3	1/651
Setor	Portões	Lotação do setor	Catracas	Proporção do setor
107 (visitante)	13(visitante)	840	2	1/420
Setor	Portões	Lotação do setor	Catracas	Proporção do setor
8	11	1768	3	1/442
Setor	Portões	Lotação do setor	Catracas	Proporção do setor
9	10	1595	3	1/532
Setor	Portões	Lotação do setor	Catracas	Proporção do setor
10	9	940	3	1/313
Setor	Portões	Lotação do setor	Catracas	Proporção do setor
11 e 12	8	3064	5	1/613
Setor	Portões	Lotação do setor	Catracas	Proporção do setor
13 e 14	3	1144	4	1/286
Setor	Portões	Lotação do setor	Catracas	Proporção do setor
15 e 16	2	1144	4	1/286
Setor	Portões	Lotação do setor	Catracas	Proporção do setor
17, 18 e 19	9 e 10	2323	6	1/387
Setor	Portões	Lotação do setor	Catracas	Proporção do setor
101	7	2368	5	1/474
Setor	Portões	Lotação do setor	Catracas	Proporção do setor
102 a 106	6	4489	8	1/561
Setor	Portões	Lotação do setor	Catracas	Proporção do setor
Camarotes	4 (Elevador)	450	2	1/225
Total de setores	Total de portões	Lotação Total	Total de catracas	Proporção Final
13	13	25.973	59	1/440

3.11 Existem mecanismos de controle de acesso que impeçam o ingresso detorcedores desautorizados ou objetos ilícitos no estádio?

No Estado de São Paulo o controle de acesso por meio da revista pessoal ainda é realizado pela Polícia Militar, porém a PORTARIA Nº 3.233/2012-DG/DPF, DE 10 DE DEZEMBRO DE 2013- a qual dispõe sobre as normas relacionadas às atividades de Segurança Privada –estabelece em seu anexo XI o curso de extensão de segurança em grandes eventos na qual preconiza no item “4.2” a necessidade do segurança privado em dominar as técnicas de revista pessoal para o cumprimento dessa missão naqueles citados grandes eventos, portanto é possível, após um

entendimento entre a força pública de segurança e o clube mandante a possibilidade que a função da revista pessoal seja exercida pelo este último por meio de segurança privado.

SIM (X) **NÃO ()**

3.12 Em caso afirmativo, quais são os mecanismos?

- Revista Manual
- Detector de Metais Fixo
- Detector de Metais Portátil
- Raio X
- Reconhecimento por Biometria
- Reconhecimento Facial
- Relação Nominal dos vetados

3.13 O acesso é considerado seguro (isolado do fluxo de torcedores, iluminado, coberto, sem declive) para:

- Delegação Local
- Delegação Visitante
- Árbitros
- Autoridades
- Imprensa

Observações:

Apesar de não ser isolado e com estruturas adaptadas, o local é considerado seguro, pelo historico sem grandes incidentes.

3.14 O acesso da arbitragem para o campo possui:

- Túnel Fixo
- Túnel Retrátil
- Túnel Inflável
- Não possui nenhuma proteção



Figura 3: Acesso ao gramado (árbitros)

3.15 Existe fluxo sem obstrução para a remoção de atletas pelas ambulâncias?

SIM (X) **NÃO ()**

3.16 Existe o mapa do entorno com as principais vias de acesso ao estádio?

SIM (X) **NÃO ()**



Figura 4: Mapa com as vias de acesso ao estádio

3.17 Existem entradas distintas para torcidas do mandante e visitante?

SIM (X)

NÃO ()

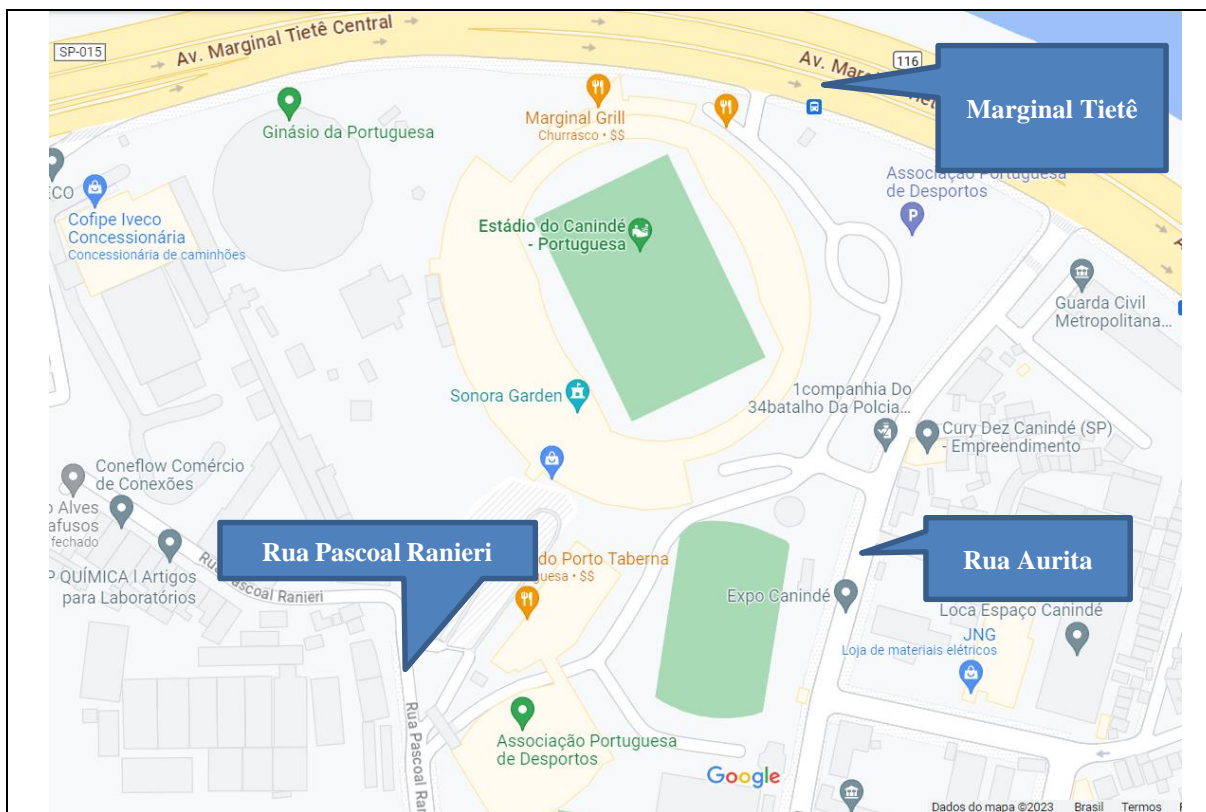
Observações: A entrada da torcida visitante ocorre pelo Portão 12 e 13, situado na Av. Presidente Castelo Branco, (Marginal Tietê), dando acesso ao setor destinado a ela. Embora as entradas sejam distintas, a localização desse acesso permite o encontro entre torcedores antagônicos, que utilizam a via para acesso a outros portões ou até mesmo ao restaurante localizado em frente ao estádio. Próximo ao portão Visitante existem Restaurantes e estabelecimentos comerciais que permanecem abertos em dias de eventos, inclusive em tal setor existe o estacionamento de uma Churrascaria, que impacta diretamente numa eventual necessidade de se montar balizamento para a entrada de público visitante, bem como diminui substancialmente o espaço para eventual evacuação de emergência dos torcedores ou até mesmo para a realização da vistoria e conferência de materiais das torcidas.

Por esse motivo é necessário planejamento e posicionamento de efetivo policial para prevenir confrontos ou qualquer tipo de ocorrência.

Prazo: 120 (cento e vinte) dias.

Restrição 2: Deficiência na sinalização interna e externa

Providências: Embora tenha sido realizada nova sinalização de remuneração dos portões e denominações de setores, ainda é necessário apagar as antigas identificações e deixar as novas mais visíveis, pois estão pintadas na cor amarela de difícil visualização.

Prazo: 120 (cento e vinte) dias.

Restrição 3: Problemas na manutenção das arquibancadas no interior do estádio.

Providências: Foram realizadas as reformas pontuais inicialmente possíveis ao Clube, visando maior segurança dos torcedores, prestadores e policiamento presente nas dependências do Estádio do Canindé. Porém, ainda é necessário realizar reformas em algumas arquibancadas e seus acessos.

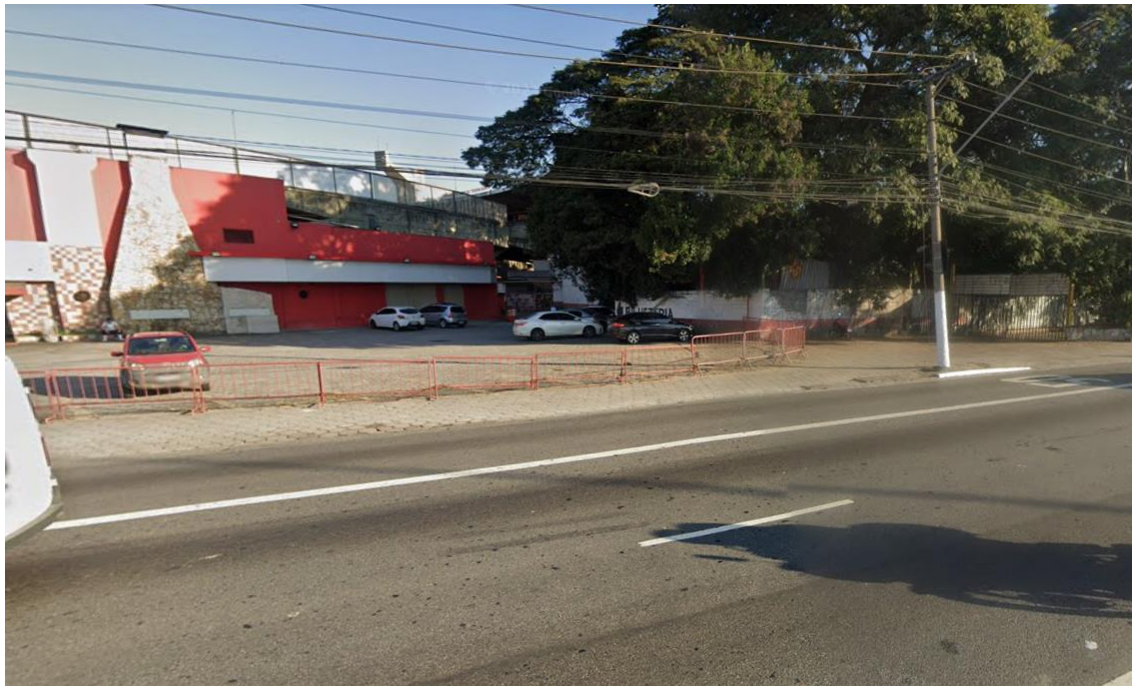

Handwritten signature
3/A

Figura 51: Acesso da torcida visitante

Handwritten signature



Figura 6: Setores 107 e 7 (Arquibancada Visitante)

3.18 Existe um Plano para a saída de Público?	
SIM (x)	NÃO ()
3.19 Existe um Plano de Emergência (Evacuação)?	
SIM (x)	NÃO ()
3.20 Existe um Plano de Emergência (Invacuação)?	
SIM (X)	NÃO ()
Existe o plano de contingência no qual contém o plano de abandono de área.	
4. CENTRAL DE COMANDO E CONTROLE OPERACIONAL	
4.1 O Estádio possui Central de Comando e Controle Operacional?	
SIM ()	NÃO (X)

Observações: Embora não haja um Central de Comando e Controle Operacional, há um espaço onde existe o monitoramento do estádio, onde é possível, caso necessário ser utilizado um CCO adaptado, tendo em vista os espaço não ser adequado e não ter a presença de outros organizadores do evento.

[Handwritten signature]

B/A



Figura 7: Vista do gramado a partir da central de monitoramento

[Handwritten signature]

4.2 O Estádio possui sistema de monitoramento de imagens por câmeras (CFTV – Circuito Fechado de TV)?

SIM (X)

NÃO ()

Observações:

O Sistema de Monitoramento do Estádio “Oswaldo Teixeira Duarte” apresenta uma central de operação, vinculada ao Clube da Associação Portuguesa de Desportos.

Atualmente, o sistema de monitoramento do Estádio dispõe de 17 (dezesete) câmeras em pleno funcionamento, sendo 03 (três) na tribuna e corredores internos, 01 (uma) no setor de torcida mandante, 01 (uma) na torcida visitante, 02 (duas) sede dome, 01 (uma) no acesso do visitante, 05 (cinco) nos portões e acessos e 01(uma) no posto de Comando, (02) duas nos estacionamentos da parte interna, 01 (uma) com vista a parte social, administração do clube. Quanto aos perímetros do Estádio, as câmeras monitoram somente parte dos acessos, salientando-se que em virtude de serem equipamentos fixos, a captação de imagens fica reclusa a determinados locais.

Prazo: 120 (cento e vinte) dias.



Figura 8: Sistema de monitoramento

4.3 Quantas câmeras?

Câmeras móveis – Quantidade? 2

Câmeras fixas – Quantidade? 15

4.4 O Sistema de CFTV possibilita:

Imagem de baixa resolução

Imagem de alta resolução

Aproximação de imagem de toda a arquibancada (zoom)

Gravação e arquivamento das imagens

Impressão de fotos

Reconhecimento facial

Integração com o sistema de telão

Integração com o sistema de internet e telefone

4.5 O Sistema de CFTV monitora:

Perímetro Externo Imediato

Estacionamento para os torcedores

Portões de acesso

Catracas

Perímetro Interno de acesso dos torcedores

Locais de venda de lanches e bebidas

Acessos aos sanitários

Setores da torcida visitante

Setores da torcida local

Acesso ao vestiário do time Mandante

Acesso ao vestiário do time Visitante

Acesso ao vestiário dos árbitros

Túnel de Acesso ao gramado

Área do evento (campo de jogo)

Áreas sensíveis – cobertura do estádio, caixas d'água, torres de eletricidade e comunicação, quadros de energia e geradores

Acesso à Sala do VAR

4.6 O Estádio possui sistema de som?

SIM

NÃO

4.7 O Sistema de som está integrado à central de monitoramento?

SIM

NÃO

4.8 Qual o(s) meio(s) de comunicação utilizados internamente pela segurança durante a operação?

[Handwritten signature]

B/A

[Handwritten signature]

<input checked="" type="checkbox"/> Rádio <input type="checkbox"/> E-mail <input checked="" type="checkbox"/> Telefone Fixo <input checked="" type="checkbox"/> Telefone Móvel <input checked="" type="checkbox"/> Aplicativos de envio de mensagem <input type="checkbox"/> Redes sociais	
4.9 São divulgadas aos torcedores – em local público – as informações necessárias (vide Documento 7. Plano de Ação – Diagnóstico de Cenário – Itens 1A, 1B, 1C e 1D)?	
SIM (<input checked="" type="checkbox"/>)	NÃO (<input type="checkbox"/>)
4.10 Existe uma sala de crise?	
SIM (<input type="checkbox"/>)	NÃO (<input checked="" type="checkbox"/>)
Observações: Mas, a sala de crise pode ser instalada no próprio posto de Comando da PM, reunindo os reposáveis pelo evento.	
4.11 É realizado Plano de Contingência para incidentes como:	
<input checked="" type="checkbox"/> Problemas no acesso dos torcedores <input checked="" type="checkbox"/> Violência entre torcedores <input checked="" type="checkbox"/> Falha de Sistemas Críticos	
Observações: <p>A Polícia Militar elabora um Plano de ação próprio com base nas informações obtidas na reunião preparatória com a participação de todos os órgão públicos e privados envolvidos na operação. Dessa forma são estabelecidos os seguintes procedimentos relacionados ao item 4.11:</p> <p>4.11.1. Ocorrências de tumulto: atuação do policiamento, conforme protocolos próprios, sendo necessário o rápido acionamento por parte da organização; nos casos em que a segurança privada venha a intervir em algum fato, observar os critérios de uso da força, proporcionalidade e proceder à solicitação do policiamento.</p> <p>4.11.2. Plano de contingência: o clube mandante deverá providenciar e encaminhar à Polícia Militar plano contendo informações sobre o planejamento e execução operacional, de prestação de socorro e de abandono de área. Abandono de área: a organização deverá providenciar cópia do Plano de Abandono de Área. Registre-se a necessidade de divulgação das rotas de fuga ao público através de telões ou outras alternativas que efetivamente demonstrem às pessoas a direção a ser seguida; tanto os policiais militares, quanto orientadores e profissionais da segurança privada devem: auxiliar na saída do público, desobstruindo toda e qualquer via, orientar corretamente o público, manter-se calmo durante o incidente e proporcionar o acesso do público a locais que eliminem ou reduzam os danos à vida ou à integridade física.</p> <p>4.11.3. Incidentes com múltiplas vítimas: atender às orientações dos profissionais envolvidos para um efetivo e rápido atendimento; o policiamento acionará o Corpo de Bombeiros, o Serviço de Atendimento Médico de Urgência (SAMU) e de outros órgãos de apoio. A remoção das vítimas aos centros hospitalares ocorrerá conforme orientação dos profissionais envolvidos. Os órgãos envolvidos deverão indicar representante para compor o gabinete de gerenciamento de crise a ser instalado no Centro de Controle e Comando Operacional e, em não existindo, no Posto de Comando da Polícia Militar.</p>	
4.12 É realizado uma Avaliação de Risco por partida?	
SIM (<input checked="" type="checkbox"/>)	NÃO (<input type="checkbox"/>)

4.13 O Estádio possui canal de denúncia para registro em casos de violência?		
SIM (X)		NÃO ()
5. INFRAESTRUTURA PARA A SEGURANÇA DOS CLIENTES		
5.1 Existe sinalização nas vias de acesso do estádio?		
SIM ()		NÃO (X)
5.2 O estádio possui estacionamento interno para:		
<input type="checkbox"/> Carros de torcedores <input checked="" type="checkbox"/> Carros de parte dos sócios <input checked="" type="checkbox"/> Ônibus de torcida Mandante <input checked="" type="checkbox"/> Ônibus de torcida Visitante <input type="checkbox"/> Aplicativos de envio de mensagem <input checked="" type="checkbox"/> Veículos de membros da Delegação Mandante <input checked="" type="checkbox"/> Veículos de membros da Delegação Visitante <input checked="" type="checkbox"/> Árbitros – com espaço delimitado e reservado <input checked="" type="checkbox"/> Imprensa – com espaço delimitado e reservado <input checked="" type="checkbox"/> Entidade Organizadora da Competição - com espaço delimitado e reservado <input checked="" type="checkbox"/> Autoridade - com espaço delimitado e reservado <input checked="" type="checkbox"/> Serviços de emergências e segurança – com espaço delimitado e reservado		
5.3 Quantas bilheterias existem por setor e quantos guichês existem em cada bilheteria? Discriminar setores, bilheterias e guichês		
Setores	Bilheterias	Guichês
Mandante	Portão 7	06
Mandante	Portão 4	03
Visitante	Portão 12	04
5.4 O posicionamento das bilheterias é adequado?		
SIM (X)		NÃO ()
5.5 Existe bilheteria exclusiva para a torcida visitante?		
SIM (X)		NÃO ()
5.6 Existem pontos de venda fora do estádio?		
SIM ()		NÃO (X)
5.7 Os portões são sinalizados?		
SIM (X)		NÃO ()
Observações: As Bilheterias são identificadas por faixas ou pintura nas paredes.		

Restrição 4: Melhoria nos acessos das arquibancadas em geral

Providências: Foram efetuados os reparos parciais, mas ainda é necessário a devida retirada de materiais perigosos destes acessos, e ainda, o isolamento de salas do clube que possam conter materiais perigosos, solda nos portões e limpeza de lote. Por conta da falta de utilização de tais acessos, atrelado a intempéries e falta de manutenção adequado, os acessos das arquibancadas necessitam de reformas pontuais, com diversos materiais perigosos expostos, portões necessitando solda, pedaços de concreto soltos e materiais de risco espalhados nesses locais. Sendo assim, a providência a ser adotada é a limpeza e retirada dos materiais perigosos, manutenção e reparo nos portões e escadarias de tais acessos.

Prazo: 120 (cento e vinte) dias.

Restrição 5: Falta do plano completo de segurança

Providências: Não foi apresentado o Plano Completo de Segurança de acordo com os todos as exigencias, pois, não foi apresentado o contrato em empresa de catracas (controle de acesso), o estadio não possui CCO, e local adequado para atuação de todos os o órgãos de segurança e afins, e por fim não foi apresentado planejamento de efetivo e suas proporções.

Prazo: 120 (cento e vinte) dias.



Figura 9: Bilheteria do Portão 07



Figura 10: Bilheteria do Portão 04



Figura 11: Bilheteria do Portão 12, destinado ao visitante

5.8 Os setores são sinalizados?

SIM (X)

NÃO ()

5.9 As arquibancadas têm setores com barreiras físicas para separação detorcedores ?

Físicas

Móveis

Não existem barreiras físicas

Observações:

O setor visitante encontra-se cercado com grades de ferro, sendo utilizadas cordas para delimitar ainda mais a ocupação do setor. Na área fronteira ao setor de cadeiras numeradas, já existe divisão natural entre os torcedores, vez que este setor é pouco utilizado pelos torcedores do time mandante. Entretanto, na área ao lado das arquibancadas, cabe salientar que a torcida do clube mandante, costumeiramente, migra entre os lados do campo, de forma a posicionar-se sempre atrás do gol do time visitante. Nestes casos, ocorre uma aproximação entre as torcidas, demandando presença policial. Importante citar que como a estrutura física do local não é o suficiente para garantir a segurança do setor, é necessário prever reforço de efetivo para partidas com alto grau de rivalidade.

A administração do clube informou que está em vias de contratação de barreiras móveis a fim de setorizar os acessos do estádio, tal medida impediria a migração e deslocamento desordenado de torcedores nas arquibancadas durante o evento.

Nos demais setores de arquibancada da torcida mandante não há barreira fixa.

Restrição 6: Falta de contrato da utilização de profissionais orientadores de público e contrato da utilização de profissionais de Segurança Privada (Stewards).

Providências: O clube não possui contratos para a contratação de profissionais orientadores de público e nem profissionais de Segurança Privada, embora nos dias de jogos há a presença de funcionários do clube para realização dos serviços de orientação, não existe quantidade mínima



Figura 12: Grade para divisão de setor visitante com o da torcida local



Figura 13: Divisão de torcida. Proximidade com a torcida local

estipulada para emprego nos dias de jogos, implicando, por vezes, em quantidade insuficiente de efetivo, podendo trazer consequências para a organização do evento.

Prazo: 30 (trinta) dias.

Parecer: Com base nos itens avaliados sobre a reprovação, aprovação com restrição ou reprovação, as condições de funcionamento do estádio foram consideradas:

Observações e Considerações Finais:



Figura 14: Setor 1-12 (Arquibancada Inferior)



Figura 15: Setores 8 e 9 (Arquibancada Inferior)

5.10 Quando móveis, as barreiras respeitam as vias de saída de emergência em relação à capacidade do setor?

SIM (X)

NÃO ()

5.11 Os assentos são numerados:

(X) Na totalidade

() Parcialmente – Inserir percentual numerado: _____

() Não são numerados

5.12 Existe a necessidade de serem adaptados fluxos aos acessos do estádio para

torcida visitante no intuito de maior proteção e segurança?

SIM (X)

NÃO ()

A entrada da torcida visitante ocorre pelo Portão 12, situado na Av. Presidente Castelo Branco, (Marginal Tietê), dando acesso ao setor destinado a ela. Embora as entradas sejam distintas, a localização desse acesso permite o encontro entre torcedores antagônicos, que utilizam a via para acesso a outros portões ou até mesmo ao restaurante localizado em frente ao estádio. Próximo ao portão Visitante existem Restaurantes e estabelecimentos comerciais que permanecem abertos em dias de eventos, inclusive em tal setor existe o estacionamento de uma Churrascaria, que impacta diretamente numa eventual necessidade de se montar balizamento para a entrada de público visitante, bem como diminui substancialmente o espaço para eventual evacuação de emergência dos torcedores ou até mesmo para a realização da vistoria e conferência de materiais das torcidas.

Por esse motivo é necessário planejamento e posicionamento de efetivo policial para prevenir confrontos ou qualquer tipo de ocorrência.



Figura 16: Vista da Marginal Tietê

Por se tratar de um estádio antigo, atrelado a falta de manutenção adequada e exposição a intempéries, existem diversos pontos de melhorias que carecem de pequenas reformas e cuidados, em especial no tocante à exposição de materiais perigosos.

É importante destacar que atualmente que alguns portões e acessos de arquibancadas não vem sendo utilizados, necessitam de reparos e melhorias, uma vez que é inviável a liberação para abertura de tais acessos nas condições em que estão atualmente.

Importante destacar que a Associação Portuguesa de Desportos aluga espaços de seu clube destinados a eventos privados, festas raves, shows, entre outros eventos artísticos e culturais. Tais eventos comumente ocorrem aos finais de semana, sendo que em sua maioria perduram por toda a noite até o início da manhã do dia posterior, este fato impacta diretamente o policiamento na

seções 1 e 12 seriam destinadas às torcidas organizadas do clube mandante. Devido a falta de setorização há o deslocamento da torcida organizada, há maior proximidade com o setor visitante, sendo necessário um reforço policial. Mas enquanto não ocorre essa condição está em desacordo com a Lei 15.868/2015, em seu art. 2º, §3º o qual estabelece que “As torcidas organizadas de times adversários ficarão postadas, preferencialmente, atrás das metas, e sempre em áreas opostas.” Entretanto, conforme exposto anteriormente, devido a configuração externa para acesso dos torcedores, torna-se o local mais seguro.

5.15 No espaço reservado para a torcida visitante existe(m):

(X) Serviço de Alimentação e Bebida (Bares / Lanchonetes / Ambulantes)(X)

Banheiros Masculinos

(X) Banheiros Femininos

(X) Banheiros PNE

5.16 O setor ocupado pela torcida visitante oferece condições de segurança que dispensem o emprego massivo de força policial?

SIM ()

NÃO (X)

Observações: Cabe salientar que a torcida do clube mandante, costumeiramente, migra entre os lados do campo, de forma a posicionar-se sempre atrás do gol do time visitante. Nestes casos, ocorre uma aproximação entre as torcidas, demandando presença policial. Importante citar que como a estrutura física do local não é o suficiente para garantir a segurança do setor, é necessário prever reforço de efetivo para partidas com alto grau de rivalidade.

5.17 O local de permanência em campo dos clientes a seguir é protegido com cobertura:

(X) Atletas (Banco de Reservas)

(X) Comissão Técnica

(X) Árbitros



Figura 19: Área de banco de reservas, comissão técnica e da arbitragem

eventualidade de ocorrer um evento no estádio, simultaneamente aos eventos do clube, pois os



Figura 20: Área de banco de reservas, comissão técnica e da arbitragem

5.18 As plataformas de transmissão são:

- Fixas
- Móveis
- Próprias
- Locadas

5.19 As plataformas de transmissão estão isoladas dos torcedores?

SIM (X)

NÃO ()

5.20 A área do campo é protegida da invasão de torcedores?

SIM (X)

NÃO ()

Observações:

A área do campo é cercada com um alambrado metálico fixado ao solo, com 1,30m (um metro e trinta centímetros) de altura. Há também um fosso entre a área do campo e as arquibancadas, de 3 (três) metros de altura em relação ao alambrado fixado no gramado.

Na área das arquibancadas existe, ainda, um alambrado de 2,10m (dois metros e dez centímetros), para proteger a área do campo da invasão de torcedores. Entretanto, este cercado não se faz presente nas arquibancadas gerais, existe o fosso para prevenir a invasão, todavia, vez que possui elevado espaçamento na malha, possibilita a escalada de torcedores para realizarem protestos contra o time. O responsável pelo estádio informou que a reforma dos alambrados está em processo de contratação, sendo que parte dos alambrados já foram substituídos. .

acessos e portões são próximos e pode haver uma mistura e confusão dos públicos que estarão frequentando o ambiente. Portanto, recomenda-se que em dias de evento futebolístico no interior do estádio, que não haja eventos artísticos e culturais nos demais espaços do clube.

O isolamento do campo, em alguns pontos, é de média estatura, o que pode facilitar a transposição e, apesar da existência de fosso, é necessário o monitoramento permanente para evitar invasões, pois se trata de um ponto sensível. Além disso, nas arquibancadas gerais é necessário a

[Handwritten signature]
3/11

[Handwritten signature]



Figura 21: Alambrado e o fosso que cercam o campo



Figura 22: Novos alambrados no setor 2

5.21 Os acessos à cobertura do estádio, às caixas d'água, torres de eletricidade e comunicação, quadros de energia, geradores e demais áreas sensíveis, ficam protegidas do acesso de torcedores?

SIM (X)

NÃO ()

Observações:

Em dias que seja necessária a utilização dos acessos das arquibancadas 05 e 06 para admissão, as torres de energia bem como as caixas D'água, devem ser isoladas, uma vez que se encontram em área de estacionamento de torcedores e de frente aos acessos citados, sem nenhum tipo de barreira que dificulte ou impossibilite o acesso da torcida aos referidos locais.

manutenção das barras de ferro para evitar que possam ser arrancadas. É importante também que o

5.22 Existem pontos sensíveis onde possa ocorrer o acesso de torcedores sem o ingresso?

SIM (X)

NÃO ()

Observações: Os pontos vulneráveis à entrada de torcedores sem bilhete são os portões que permanecem fechados nos dias de evento. Existe, porém, a possibilidade de torcedores pularem esses portões. Há também as entradas internas próximas da área de estacionamento de associados, onde é necessário a presença de funcionários civis e segurança privada para monitorar o fluxo do público.



Figura 23: Acesso ao portão 7 (atualmente permanece fechado em dias de jogos)



Figura 24: Portão 13 (atualmente permanece fechado em dias de jogos)

5.23 Existem pontos sensíveis onde possa ocorrer a entrada de objetos não autorizados no estádio? (armas, drogas, bebidas, alimentação, rojões, explosivos,etc.)

SIM (X)

NÃO ()

Observações: Um dos principais problemas do estádio é a entrada de vendedores ambulantes que acessam as arquibancadas pelos pontos sensíveis anteriormente citados, bem como içam as mercadorias da parte externa para vender no interior do evento.

5.24 Existem materiais perigosos no interior do estádio que possam ser utilizados em tumultos e confrontos de torcedores? (restos de obras, cadeiras soltas ou facilmente removíveis, materiais de alvenaria soltos, peças de banheiro, calçadas, rebocos, hastes, metálicas, madeiras, alambrados, corrimãos, guarda corpos facilmente removíveis, dentre outros).

Observações: Devido a ação do tempo, diversas partes da arquibancada estão se deteriorando fazendo com que surjam diversos materiais que possam ser utilizados em tumultos e confrontos com torcedores.



Figura 25: Armação de Ferro solta

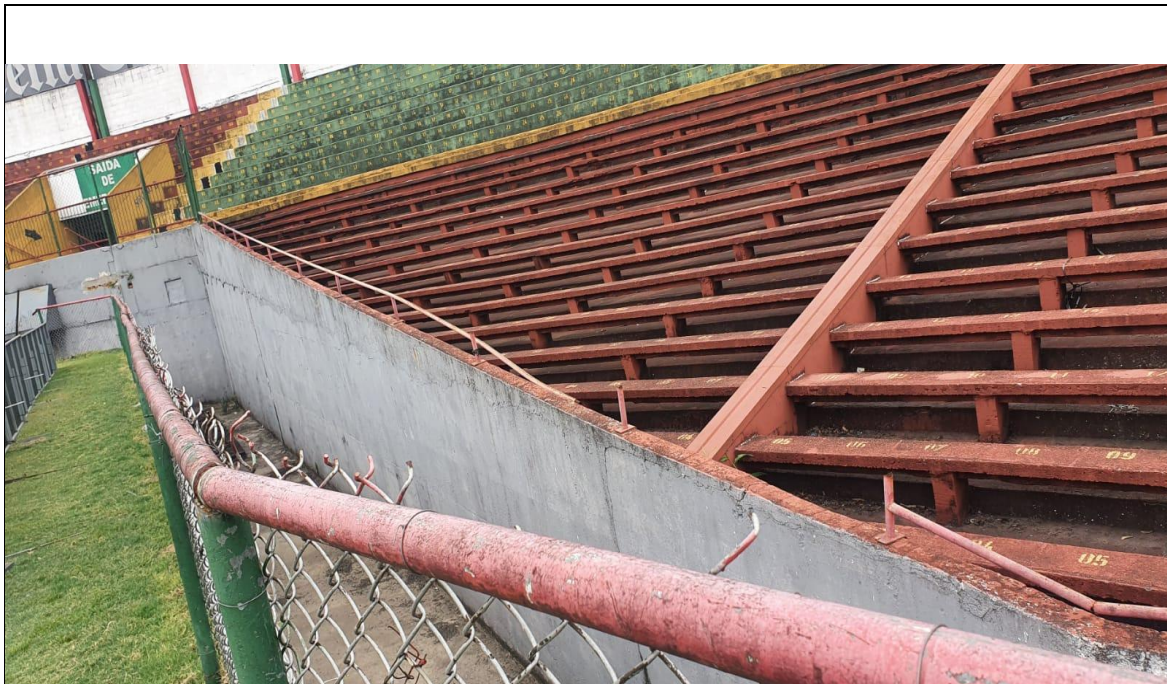

[Handwritten signature]

B/A

Figura 26: Armação de Ferro Solta

[Handwritten signature]



Figura 27: Alvenaria desfazendo, gerando grandes pedaços de entulho

público seja constantemente orientado, através de sistema de som ou outro meio eficaz, da importância de não permanecer apoiado nas barreiras de proteção das arquibancadas que são



Figura 28: Resto de obras e materiais perigosos

6. ESPAÇO PARA A ATUAÇÃO DE ÓRGÃOS DE SEGURANÇA E AFINS

6.1 A Polícia Militar possui um espaço no estádio que seja utilizado para atendimento do torcedor em dias de jogo?

SIM (X)

NÃO ()



Figura 29: Posto de Comando da Polícia Militar

6.2 Há duas salas de confinamento coercitivo com capacidade adequada ao tamanho do estádio?

SIM ()

NÃO (X)

Observações:

O espaço destinado a Polícia Militar para figurar como Posto de Comando localiza-se na entrada do setor visitante, apresenta estrutura razoável, já que não é refrigerado, não possui bebedouro e estrutura adequada para alimentação da tropa, além disso os sanitários frequentemente apresentam problemas de entupimento e vazamento de água, em dias chuvosos por conta de um mal escoamento de água no acesso do setor visitante acumulam-se diversas poças de água em frente ao posto de Comando o qual por vezes também acumula água na sua parte interna. Embora exista um espaço para confinamento coercitivo de detidos, este é considerado inadequado em razão do tamanho e da localização.



Figura 30: Área interna do Posto de Comando (espaço de escrituração, sala de materiais, área de descanso e de confinamento eventual)

6.3 O Estádio possui sala reservada para o exercício das atividades do Juizado Especial Criminal (JECRIM)?

SIM ()

NÃO (X)

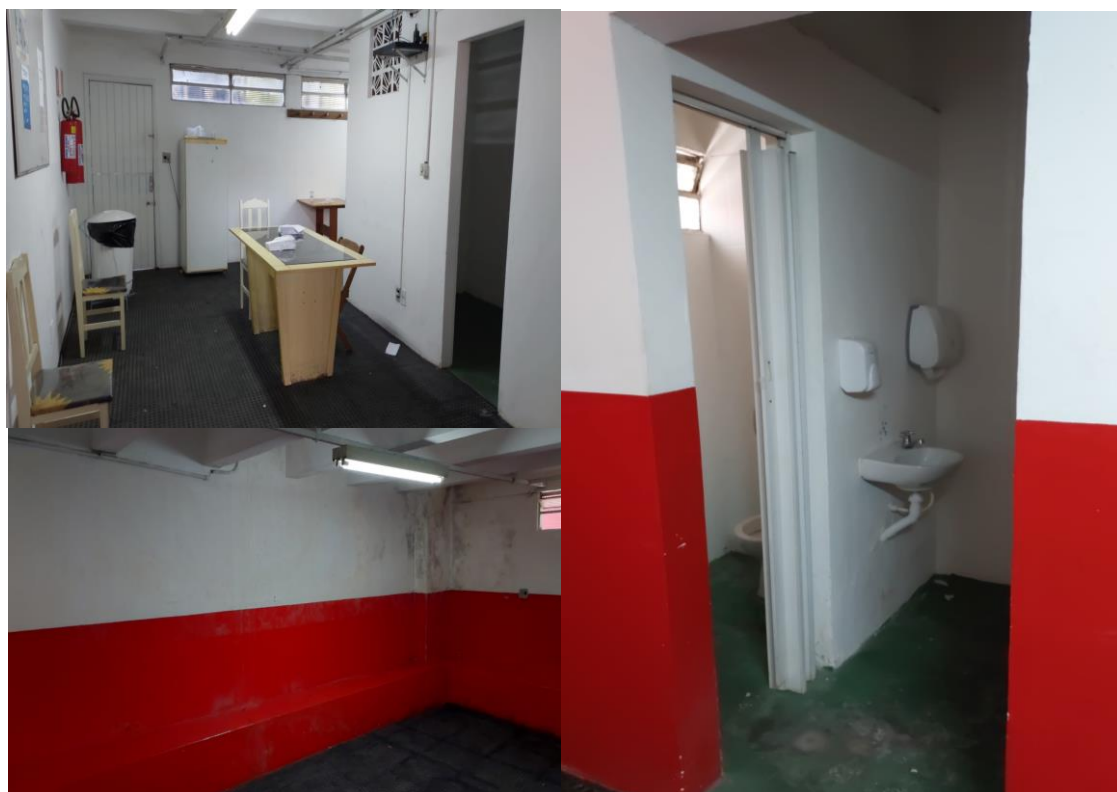
Observações:

Conforme informado pelo responsável da segurança, Eduardo de Paula, não há sala especificamente destinada ao exercício das atividades do juizado do torcedor, o qual salientou que não tem conhecimento da instalação desta estrutura no período em que presta serviços no clube. Entretanto, informou que existe a possibilidade de utilização de uma das várias salas disponíveis no clube para a instalação da estrutura do juizado do torcedor.

precárias, devido ao risco de acidentes no local.

Os assentos instalados são frágeis, podendo ser quebrados, arrancados e utilizados como objeto de arremesso, bem como algumas estruturas de alcance do torcedor que foram deterioradas por ação do tempo. Tais objetos se lançados podem causar graves lesões graves e prejuízo ao evento,



Figura 31: Espaços destinados à estrutura de JECRIM

6.4 A Polícia Civil possui um espaço no estádio que seja utilizado para atendimento do torcedor em dias de jogo?

SIM ()

NÃO ()

Observações:

Não há sala disponibilizada especificamente para a Polícia Civil.

6.5 O Estádio possui um espaço para o Serviço de Atendimento ao torcedor (Ouvidoria)?

SIM ()

NÃO ()

Observações:

Não há um posto específico para a Ouvidoria ao torcedor. Os serviços prestados neste sentido ocorrem no Departamento Administrativo do Clube, porém, não há placa indicativa quanto aos serviços prestados.



Figura 32: Departamento Administrativo onde se instala a Ouvidoria

por esses motivos o acompanhamento da torcida, em especial as “organizadas” e torcedores visitantes, deve ser constante.

Importante destacar que atualmente existe uma restrição imposta pelo Ministério Público juntamente com a Defesa Civil do Estado de São Paulo, que proíbe que o setor das cadeiras

numeradas cobertas seja aberto ao público, por risco de colapso da estrutura das arquibancadas.

No que concerne à Polícia Militar do Estado de São Paulo, o presente laudo indica os quesitos avaliados e a consequente aprovação com restrições do Estádio “Doutor Oswaldo Teixeira Duarte”.

Por fim é importa frizar que a falta de contratação de orientadores e profissionais da área de segurança trás consequencias para a organização do evento, pois podem intensificarrem o risco de invações, menos controle no acesso do publico entre outros problemas.

[Handwritten signature]

B/A



Figura 33: Problemas Estruturais do Estádio

[Handwritten signature]



Figura 34: Problemas Estruturais no Acesso 08 das arquibancadas



Figura 35: Problemas Estruturais do Estádio



Figura 36: Problemas Estruturais do Estádio



Figura 37: Problemas Estruturais do Estádio

[Handwritten signature]

[Handwritten initials]

[Handwritten signature]



Figura 38: Problemas Estruturais no Acesso 06 das arquibancadas

3/A



Figura 39: Problemas Estruturais no Acesso 07 das arquibancadas



Figura 40: Novos banheiros (Portão 11)

[Handwritten signature]

3/A

[Handwritten signature]

É imperioso deixar consignado de início que a base legal da exigência dos laudos técnicos dos estádios de futebol decorria do Art 23 da Lei 10.671/03 mais conhecida por Estatuto do Torcedor. O Decreto 6795/09 regulamentava o citado Art 23 da Lei 10.671/03. Outrossim tínhamos a Portaria 290/15 do Ministério do Esporte cujos anexos estabeleciam os requisitos mínimos a serem averiguados pelos especialistas ao analisar a documentação exigida para os estádios em conjunto com a vistoria in loco realizadas nas arenas, estabelecendo ao final da verificação um parecer sobre as condições de segurança desses locais de evento futebolístico. Essa Portaria 290/15 teve a participação direta de profissionais das áreas de segurança, incêndio, engenharia e vigilância sanitária na conjectura dos itens a serem verificados nas vistorias no estádios, uma vez que- repiso- são os profissionais especializados nas áreas de conhecimento citadas e portanto possuíam legitimidade para estabelecer ou sugerir os itens a serem verificados nos laudos.

Ocorre que o Ministério do Esporte precipitou-se em alterar a Portaria 290/15 para modificar a metodologia utilizada na verificação dos itens dispostos nos laudos técnicos de segurança, prevenção e combate ao incêndio, engenharia e vigilância sanitária. Tal modificação ocorreu por meio da edição da Portaria 020 de 17 de Maio de 2023. Menos de 1 mês após o advento dessa nova Portaria do ME foi promulgada a Lei 14.597 de 14 de Junho de 2023 intitulada de Lei Geral do Esporte na qual revogou a Lei 10.671/03 (Estatuto do Torcedor). Nesta nova legislação permaneceu a obrigatoriedade dos laudos técnicos, agora dispostos no Art 147.

O Decreto 6795/09 que regulamentava o Art 23 da Lei 10.671/03 – no qual estabelecia controle das condições sanitárias e de segurança dos estádios a serem utilizados em competições desportivas- não foi atualizado. Outrossim a Portaria 020 de 17 de Maio de 2023 tinha como base legal o agora revogado Estatuto do Torcedor. Para corrigir a situação o Ministério do esporte promulgou a ultima versão da Portaria de Laudos, agora Portaria 055 de 17 de agosto de 2023, para coadunar com a Lei Geral do Esporte, porém essa nova Portaria não trouxe em seus anexos os documentos que deveriam conter os requisitos mínimos a serem contemplados nos laudos.

Portanto a lavratura do presente laudo de segurança está fundamentada em requisitos contemplados em documentos anexos da revogada Portaria 020 de 17 de Maio de 2023 do Ministério do Esporte.

PARECER SOBRE O ESTÁDIO

Aprovado	()
Aprovado com Restrição ¹	(X)
Reprovado	()

B/A



RESPONSÁVEIS

Nome do Profissional: ELÇO MOREIRA DA SILVA JUNIOR
Posto: Tenente Coronel PM
Função: Comandante

Assinatura:

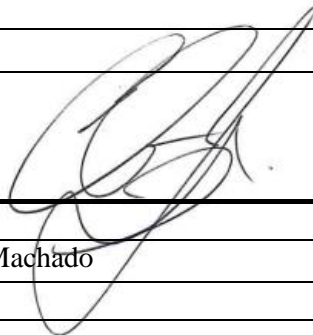

Nome do Profissional: Bruno Silia Soares Machado
Posto: 1º Tenente PM
Função: Oficial Vistoriador

Assinatura:

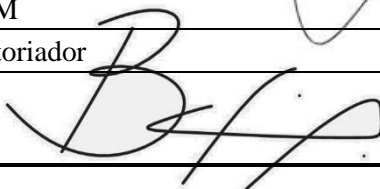

Nome do Profissional: Victor de Outeiro Andrade
Posto: 1º Tenente PM
Função: Oficial Vistoriador

Assinatura:

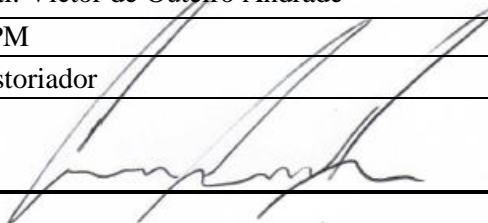

VIGÊNCIA

Data de emissão: 24 de outubro de 2023
Prazo de validade: 24 de outubro de 2024

O presente documento não substitui, restringe ou, ainda, se sobrepõe, a qualquer tempo, aos outros laudos necessários ao funcionamento do estádio.



www.policiamilitar.sp.gov.br
2bpchq@policiamilitar.sp.gov.br
Rua Dr. Jorge Miranda, 367.
Fone: (11) 3228-0388



UNIDOS TODOS JUNTOS. NINGUÉM FICA PARA TRÁS.

SECRETARIA DA SEGURANÇA PÚBLICA POLÍCIA MILITAR DO ESTADO DE SÃO PAULO

São Paulo, 23 de fevereiro de 2024.

OFÍCIO Nº 2BPChq- 020/03/2024

Do Comandante do Segundo Batalhão de Polícia de Choque.

“Marechal Mascarenhas de Moraes”

Ao Senhor Reinaldo Carneiro Bastos,

Digníssimo Presidente da Federação Paulista de Futebol.

Assunto: Vistoria ao Estádio “Dr. Oswaldo Teixeira Duarte – Canindé”.

Referência:1) Laudo de Segurança nº 2ºBPChq - 003/02/23;3

2) Despacho deferido nº 6046.2024/0001318-1, Coordenadoria de Planejamento e Desenvolvimento Urbano.

Anexo: Tabela Comparativa, dos setores do estádio, entre o Laudo de Segurança nº 2º BPChq - 003/02/23 e solicitação da Portuguesa de Desportos.

Informo a V. S.^a que em 19FEV24, foi realizada uma vistoria no Estádio “Doutor Oswaldo Teixeira Duarte”, a fim de verificar, sob a ótica de segurança pública, a liberação do setor de numeradas coberta e as não-conformidades e restrições apontadas no LAUDO DE SEGURANÇA Nº 2ºBPChq – 003/03/23.

No Laudo Técnico de Segurança, homologado em 24OUT23, foram apontadas as seguintes restrições:

1. deficiência na sinalização externa e interna;
2. problemas na manutenção das arquibancadas no interior do estádio;
3. não há um Centro de Controle Operacional adequado;
4. necessidade de melhorias nos acessos das arquibancadas;
5. falta de plano de segurança completo;
6. falta de contrato da utilização de profissionais orientadores de público e contrato da utilização de profissionais de Segurança Privada;

Durante a vistoria foi constatado que algumas das restrições impostas no Laudo de Segurança **foram sanadas em parte**, sendo que:

- a restrição que versava sobre a sinalização interna e externa do estádio **foi sanada em parte**, sendo verificado que todos os assentos do estádio possuem identificação alfanumérica, tanto nas arquibancadas, quanto nas cadeiras, cumprindo as exigências de

setorização do estádio, contudo ainda é necessário apagar as antigas identificações e deixar as novas mais visíveis, pois estão pintadas na cor amarela, sendo de difícil visualização, assim como melhorar as identificações das seções de acesso ao estádio, banheiros e saídas de emergência;

- a restrição, que versava sobre manutenção dos alambrados e estrutura de divisão de setores, **foi parcialmente sanada**, sendo que foram totalmente reformados os alambrados dos setores 11 e 12, local destinado as torcidas organizadas do clube, onde necessitava de maior reparo, como também realizaram a instalação de novos alambrados em diversos setores, todavia o setor 06 e o visitante necessita de reforma, uma vez que estão em mau estado de conservação;

- as restrições que versavam sobre a manutenção estrutural de arquibancadas e acessos do estádio **foram sanadas em parte**. O clube reformou a parte interna das arquibancadas para sanar a questão de concreto com pedaços soltos e passíveis de serem utilizados por torcedores como objetos de arremessos. Foi realizada reforma parcial nos acessos dos portões 06 e 07, como também houve instalação de banheiros próximos aos portões 08 e 09, sendo necessário a finalização e adequação das melhorias do local;

- a restrição que consistia na falta de uma Central de Comando e Controle Operacional **foi parcialmente sanada**, pois foi realizada uma reforma no espaço na sala de monitoramento do estádio, onde é possível, caso necessário, ser montada a estrutura de CCO adaptada, contudo, o espaço não é o adequado e não conta com a presença de outros organizadores do evento.

A agremiação Portuguesa de Desportos até o momento da vistoria não havia feito o saneamento das seguintes restrições:

- a restrição que versava sobre a falta de um plano de segurança completo **não foi sanada**, sendo necessário a confecção do referido documento, haja vista que a Agremiação supramencionada aponta somente o plano de ação específico de cada evento. Ademais a gerência do local apresenta contrato com empresa de segurança, bem como empresa responsável pelo controle de acesso (catracas).

- os alambrados do setor 8 e do setor visitante estão em mau estado de conservação, podendo eventualmente causar um risco para os espectadores do evento, sendo necessário a reforma ou instalação de novos alambrados nos setores supracitados.

Diante dos fatos supramencionados e, tendo em vista, as não-conformidades citadas, o laudo de segurança do estádio permanecerá "APROVADO COM RESTRIÇÕES".

Foi informado para responsáveis pelo clube que enquanto o estádio permanecer em obras para adequação das não-conformidades citadas a **capacidade máxima** de público para dias de jogos **será de 16.592 (dezesseis mil quinhentos e noventa e dois)**

torcedores em sua totalidade, sendo 13.799 (treze mil setecentos e noventa e nove) torcedores do clube mandante e 2.793 (Dois mil trezentos e setenta e três) torcedores do clube visitante, tal número refere-se a seguinte distribuição nos setores:

- setores 01, 02, 03, 04, 05, 06, 08, 09, 10, 11, 12 e 101, destinados aos torcedores do clube mandante, e dando acesso as arquibancadas **parcialmente liberadas**, com capacidade para 9.749 (nove mil setecentos e quarenta e nove) espectadores;

- as Tribunas, com capacidade para 450 (quatrocentos e cinquenta) espectadores;

- setores 102, 103, 104, 105 e 106 destinados aos torcedores do clube mandante, e dando acesso as cadeiras cobertas, **parcialmente liberadas**, com capacidade para 2.000 (dois mil) espectadores;

- setores 07 e 107, destinados a torcida visitante, com capacidade para 2.793 (dois mil setecentos e noventa e três) espectadores;

- setores 13, 14, 15, 16, 17, 18 e 19 destinados as arquibancadas gerais, **parcialmente liberadas**, com capacidade para 1600 (mil e seiscentos) espectadores;

Cabe salientar que a capacidade total de espectadores no estádio pode sofrer variações de acordo com as características do evento, uma vez que serão analisados inúmeros critérios, tais como: previsão de público, peculiaridade da partida, rivalidade entre torcidas e entre outros que a Polícia Militar julgar pertinente para o aspecto de segurança, ou seja, dimensionamento do setor está atrelado ao planejamento de segurança.

Aproveito para renovar meus protestos da mais alta estima e consideração.

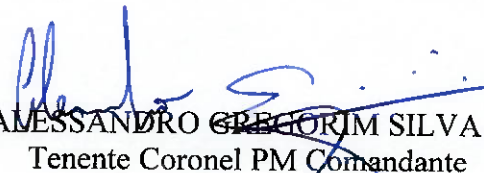
ALESSANDRO GREGÓRIO SILVA
Tenente Coronel PM Comandante